

InFormAÇÃO

www.jnd.ifsp.edu.br

Av. Dr. Cavalcanti, N°396, Complexo Argos, Vila Arens – Jundiaí - SP – 13201-003 Tel: (11) 2448-8500

Fevereiro Laranja é voltado à Conscientização sobre a Leucemia.

Você sabe acessar sua conta no SUAP?

Por Greissy Nayara

Ao entrar no IFSP, todo aluno é cadastrado no SUAP, um sistema online que reúne várias informações sobre sua vida acadêmica. Para te ajudar, criamos um passo a passo, confira:

1- Acesse o site: suap.ifsp.edu.br (ou você pode encontrar na página do seu Câmpus, na barra sistemas institucionais, a opção SUAP);

2- Clique em primeiro acesso/ trocar de senha (tenha seu CPF em mãos);

- No campo matrícula: Digite seu prontuário com a sigla do seu Câmpus na frente. Exemplo: Câmpus Jundiaí (JD);
- Ao clicar em enviar, serão enviadas para o seu e-mail pessoal as instruções de como ter seu primeiro acesso;
- Com a utilização desse sistema acadêmico, o aluno pode ter acesso às notas, faltas, calendário acadêmico e links úteis.

Os links úteis são os programas educacionais acessados via SUAP oferecidos pelo Instituto, sendo eles: Google For Education, Office 365 For Education e Microsoft Imagine, a Biblioteca Pergamum e a Biblioteca Virtual Pearson (para seu acesso, é necessário ter seu e-mail institucional).

Agora você deve estar se perguntando: como posso criar meu e-mail institucional? Os passos são os seguintes:

(CASO SEJA MAIOR DE IDADE, PASSE PARA O PASSO 2)

- 1 - O primeiro passo é pedir na secretaria um formulário para liberação de sua conta pelo responsável;
 - A permissão será feita após a entrega do formulário preenchido.
- 2 - Entre na sua conta SUAP:
 - Vá para o quadro informações e avisos;
 - Clique em "E-mail institucional";
 - Escolha seu e-mail (você terá várias opções de nome de usuário, escolha a que mais lhe agrada);
- 3 - Um e-mail de acesso será enviado para o seu e-mail pessoal com as informações finais;
 - Caso NÃO receba o e-mail de acesso, siga os próximos passos:
- 4 - Clique em cima de seu perfil do SUAP:
 - No final da página, você verá o nome do seu e-mail acadêmico e ao lado a chave de primeiro acesso;
 - Digite o código da chave de primeiro acesso como senha de seu e-mail institucional;

Parabéns! Agora você já tem sua conta SUAP e seu e-mail institucional. Caso não consiga acessar algum deles, procure um servidor da TI no Câmpus. Bom uso!

suap
sistema unificado de
administração pública

 **INSTITUTO FEDERAL**
São Paulo
Câmpus Avançado Jundiaí

Clube de estudos

Por Adriana Fernandes

Coordenadoria de Apoio ao Ensino

Pensando em criar um espaço acolhedor e que pudesse servir de ponto de encontro e de apoio mútuo entre os alunos, surgiu a ideia de montarmos um Clube de Estudos no Câmpus.

Será um espaço que os alunos terão à disposição deles durante o dia todo, no laboratório multidisciplinar (exceto quando houver reserva da sala para outras demandas), para focarem exclusivamente nos estudos. Para isso, organizaremos as demandas por disciplinas ao longo dos dias da semana, reservando cada dia para o estudo de duas ou três disciplinas da área básica. Além disso, haverá monitores para acompanhar cada disciplina após os horários das aulas.

A seleção para monitoria se dará em processo a ser organizado pela Coordenadoria de Apoio ao Ensino (CAE) em conjunto com os professores, no início do semestre letivo. Haverá uma conversa com os alunos para planejarmos a melhor organização do espaço para estudos, considerando as diversas utilidades da sala multidisciplinar – e, para isso, contamos com a colaboração de vocês! Vamos deixar o espaço com a nossa cara!



Fique ligado!

IF – Instituto Federal

CAE – Coordenadoria de Apoio ao Ensino

CRE – Coordenadoria de Registros Escolares

TI – Setor de Tecnologia da Informação

DAA – Diretoria Adjunta de Administração

DRG – Diretoria Geral

PAE – Política de Assistência Estudantil

Bibliotecas: Conheça as opções para adquirir conhecimento

Por Carine Guzzi e Grazielle Batista

A **Biblioteca Clarice Lispector** do Instituto Federal de Jundiaí é um dos melhores lugares dentro do Câmpus, principalmente para os alunos que passam muito tempo estudando, pesquisando e lendo. O acervo de livros é bem diversificado e atual: além de encontrar livros para o seu entretenimento, há vários materiais que ajudam a compreender melhor diversas matérias. Além disso, também pode ser um ótimo lugar para passar um tempo pesquisando ou descobrir novas leituras.

Os estudantes podem pegar livros emprestados da biblioteca. Para realizar o empréstimo, é necessário somente o prontuário do aluno, sendo assim, é possível levar o livro para casa durante uma semana e, caso precise de mais tempo, basta renovar na própria biblioteca ou no site da Biblioteca Pergamum.

Quando realizar um empréstimo, cuide muito bem dos livros, para não danificá-los, pois são importantes e de uso coletivo. Ou seja, não molhe, não risque, não rasgue e nem perca seus exemplares. Uma dica para evitar acidentes é pedir uma capa para o livro na própria biblioteca ou ainda guardá-lo em um saco plástico antes de por na mochila. Depois dos cuidados o que resta é aproveitar e pegar muitos livros, para ter uma experiência incrível. Aproveite e tenha uma boa leitura!



Outra opção é a **Biblioteca Pública Municipal “Prof. Nelson Foot”**, que também se encontra dentro do Complexo Argos, funcionando de segunda-feira à sexta-feira das 8h às 22h e aos sábados das 9h às 13h. Ela possui um grande acervo, espaço para estudos e leituras, além de oferecer o serviço de Xerox, cobrando uma taxa de R\$0,20 por folha. Ademais, há um espaço para utilizar o computador e fazer até 7 impressões em preto e branco por dia, o que ajuda a diminuir os custos nos trabalhos. Para ter acesso a esses serviços, é preciso fazer um cadastro com a autorização dos responsáveis e, para a impressão, é necessário estar sempre com o RG.

Já para fazer empréstimos, é preciso fazer uma carteirinha. Os empréstimos dos livros duram 15 dias e, caso queira renová-los, isso pode ser feito no próprio site da biblioteca. Uma dica: sempre entregue os livros no prazo, pois é cobrado R\$1,00 por dia de atraso, e pode chegar até R\$15,00.

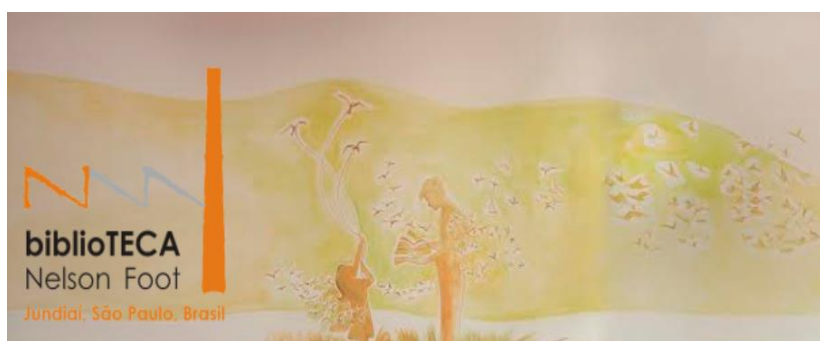

Sugestões para o almoço

Por Yara Oda e Ryan Silva

Entrou para o IFSP em período integral e não faz ideia do quê e em qual lugar vai comer? Fique tranquilo pois nós, do Jornal InformAÇÃO, separamos algumas dicas e sugestões para você.

A primeira sugestão é a merenda. A parceria entre a prefeitura de Jundiaí e o IFSP possibilita que os alunos comam de maneira gratuita no Centro Municipal de Educação de Jovens e Adultos (CMEJA), também localizado dentro do Complexo Argos. O local possui um calendário e, portanto, as refeições variam dependendo do dia, podendo ou não ser acompanhadas de sucos ou frutas. Além disso, fique atento ao horário pois o almoço só é servido até 12:30.

Outra opção é a boa e conhecida marmita. Todos sabemos que não tem nada como a comida feita em casa, do jeitinho que gostamos, com o tempero certo. E o IFSP Jundiaí dispõe de geladeira e micro-ondas para uso dos alunos. Assim sua comida não estraga, mantendo-a fresquinha, quentinha e apetitosa!

Além disso, o Instituto Federal de Jundiaí tem uma localização privilegiada, o que proporciona aos alunos uma gama bem diversificada de opções para o almoço. Logo, a terceira sugestão aborda restaurantes e lanchonetes fora do Complexo Argos. Vamos citar algumas opções, separando-as por tipos, sendo eles: Refeições, Salgados e Fast-Food.

1 - Refeições: Kneubier (restaurante self-service à vontade) e Esquina Gaúcha (restaurante à la carte);

2 - Salgados: Komidaria, La Coxinha Jundiaí e a lanchonete localizada dentro no mercado atacadista Assaí;

3 - Fast-Food: McDonald's e SubWay.

A última sugestão não aborda nenhum restaurante específico, mas sim aplicativos de delivery, como o Ifood e o UberEats. Neles, você encontra diversas opções de restaurantes, desde marmiteix até fast-food, com o benefício de não ter que sair para comer, pois eles entregam no Câmpus.

Por fim, lembre-se sempre da importância de realizar refeições saudáveis e diversificadas com frequência, e... bom apetite!

Você sabe renovar seus livros no Pergamum?

Por Luana Rosa

Você conhece o Pergamum, o site que gerencia as bibliotecas do IF? Nessa plataforma você tem acesso aos acervos disponíveis não só no Câmpus Jundiaí, na Biblioteca Clarice Lispector, mas em todos os câmpus. Nele, você também pode efetuar reserva de livros, e renovar os títulos que estão com você.

Renovar seus livros é mais fácil do que parece, por isso criamos o passo a passo para te ajudar:

1 - Acesse o site: pergamum.biblioteca.ifsp.edu.br.

2 - Caso ache mais fácil, você pode acessar o link do Pergamum também pela conta do SUAP:

- Acesse o site: suap.ifsp.edu.br (ou você pode encontrar na página do seu Câmpus, na barra sistemas institucionais, a opção SUAP);

3 - Entre na sua conta SUAP:

- Vá para o quadro de informações e avisos;
- Links úteis – Biblioteca Pergamum;

4 - Clique em login:

- Selecione a categoria aluno;
- Selecione seu câmpus – Jundiaí;
- Digite o código do seu prontuário;
- Digite sua senha – a mesma senha da sua conta SUAP.

5 - Vá para o menu:

- Você pode renovar seus títulos pendentes um por um, que aparecerão logo que acessar o menu;
- Ou você pode selecionar no canto esquerdo, no serviço empréstimos, a opção renovação. Quando a página for aberta, é possível selecionar todos os seus títulos pendentes e renová-los de uma vez.



Dicas para ajudar nos estudos

Por Stephani Moda e Grazielle Batista

O Ensino Médio é uma das fases mais importantes da nossa vida e para passar por isso é necessário dedicação, disciplina e preparo. Principalmente se quiser se sair bem nas matérias escolares, ou até passar no vestibular dos sonhos. Os estudos são um ponto muito essencial em nossas vidas e, para ter um bom desempenho, é recomendado que desenvolva uma rotina de estudos, para melhor se organizar.

Para isso, há algumas dicas para melhorar a organização e te deixar preparado para as provas, como ter um espaço para estudar onde não haja distrações; separar tudo o que você vai usar para estudar, para que não tenha que ficar se levantando durante o estudo; tenha um planner, agenda ou até mesmo um caderno para anotar provas, deveres, trabalhos ou coisas das quais não pode se esquecer; procure sempre prestar atenção nas aulas e fazer anotações; não tenha vergonha de tirar dúvidas durante as aulas; busque estudar o que você tem mais dificuldade; quando for preciso, compareça aos horários de atendimento e tire todas as suas dúvidas; crie um cronograma de estudo para a semana de provas; não deixe a matéria acumular; faça pausas, pois é preciso descansar; busque qual método de estudo você se adapta melhor; e faça exercícios até que suas dúvidas sejam sanadas e que você se sinta preparado.

Em sua rotina de estudos tente focar principalmente nas matérias que possui mais dificuldades e para as outras tente fazer revisões para não esquecer os conteúdos. Para compreender mais do conteúdo tente ver videoaulas, fazer exercícios e, quando necessário, procure a ajuda de um colega ou professor. Nunca se esqueça de cuidar do seu corpo e sua mente, então quando for preciso descanse e tenha uma boa noite de sono.



Um salve à primeira turma de logística!

Por Karen Rezende

No dia 17 de Dezembro de 2019, formou-se a primeira turma do curso técnico em logística integrado ao ensino médio do IFSP Câmpus Avançado Jundiaí. A cerimônia de formatura foi realizada no auditório Elis Regina, com a presença de familiares e amigos dos alunos, dos servidores do Instituto, e de representantes da prefeitura e da reitoria.

A turma, que ingressou em nossa instituição no ano de 2017, foi pioneira em diversos acontecimentos da escola, como, por exemplo, a autoria dos artigos científicos que compõem a primeira edição da revista “Universo Interdisciplinar”, elaborada durante o Projeto Integrador I, e diversos outros projetos e atividades.

Para comemorar a conclusão do curso, os alunos, juntamente com os servidores Thais Mariano (Bibliotecária) e Felipe Costa (Docente de Geografia), realizaram uma viagem para a cidade de Brotas. Além de um momento de confraternização, a viagem também foi importante para o estudo dos aspectos geográficos de São Paulo, algo que aparece com certa frequência nos vestibulares de nosso Estado. Como Brotas tem uma posição geográfica estratégica e privilegiada, foi ideal para tal estudo.

Nós, do IFSP Câmpus Avançado Jundiaí, agradecemos aos alunos formados, desejamos muitas aprovações nos vestibulares e que tenham sucesso e felicidade em suas vidas. O IF estará sempre de portas abertas para vocês!



Como funciona o sistema de cálculo de notas?

Medidas de apoio à educação dos alunos

Por Paula Lúcio

Por Karen Rezende

O Instituto Federal se difere das outras escolas e, além do ensino de melhor qualidade, os alunos contam com uma série de medidas de apoio à sua permanência na instituição, além de incentivos para o aprofundamento do conhecimento dos estudantes. Por isso, iremos esclarecer agora quais são e como ter acesso a eles.

Os discentes dos IFs contam com a **Assistência Estudantil**, que nada mais é do que uma política que busca auxiliar estudantes em vulnerabilidade com os gastos de transporte, alimentação, entre outros, na instituição, para que possa concluir seu curso sem interrupções. Para ter acesso ao auxílio, é necessário que o estudante tenha uma renda mensal menor que um salário mínimo e meio por pessoa em sua residência. O edital para inscrição é divulgado conforme cronograma da CAE. Há também o **Programa de Ações Universais**, que acontece junto às atividades no Câmpus, sem necessidade de inscrição e visa à participação dos alunos em projetos de cultura, esporte, inclusão digital e apoio a necessidades educacionais específicas.

Os discentes regularmente matriculados no IFSP têm acesso ainda a **Bolsas de Iniciação Científica e Tecnológica**, destinadas a estudantes que visam a desenvolver pesquisas científicas e/ou de inovação, com o acompanhamento de um professor orientador. Outra possibilidade que o aluno tem é fazer parte de uma **Bolsa de Extensão**, que pode ter temáticas variadas e tem o intuito de abranger a comunidade externa e provocar a aproximação da instituição com o meio em que está inserida. Além destas, existe a **Bolsa de Ensino**, em que o estudante, junto com um professor, desenvolve um projeto educacional para apoio ao aprendizado dos demais estudantes.

Para concorrer às Bolsas ou ter acesso à Assistência Estudantil, não perca os prazos de inscrição quando forem divulgados!



Matriculou-se há pouco tempo no integrado no IFSP e ainda não sabe como funciona o sistema de cálculo de notas? Se a resposta for sim, fique atento(a) aos informes desta matéria.

No início do período letivo e/ou bimestre, os professores estabelecem seus métodos avaliativos para cada disciplina. A partir daí, instituem pesos para cada avaliação, afim de compor as médias.

As médias são consideradas por áreas, que são agrupadas em: Linguagens; Matemática; Ciências da Natureza; Ciências Humanas; Disciplinas Técnicas e Projeto Integrador.

Segundo a Organização Didática do IFSP, a média bimestral deve ser no mínimo seis, e a somatória anual das médias de cada área deve ser no mínimo vinte e quatro.

Para fazer o cálculo de cada área, é necessário realizar a soma da média bimestral de seus componentes, e dividir pela quantidade de disciplinas.

No decorrer do ano a equipe do Sociopedagógico/CAE oferece orientações e está disponível para sanar as dúvidas.

Carteirinhas de transporte

Por Gabriela Geney

Grande parte dos alunos do Instituto Federal mora em cidades vizinhas ou em bairros mais distantes e, em vista disso, utilizam o transporte público para se deslocarem até a escola.

Seja de trem ou de ônibus, os estudantes devem solicitar a carteirinha para serem beneficiados com meia tarifa, um desconto de 50% nas passagens ou até mesmo a gratuidade.

Se você usa o trem e ainda não possui seu Bilhete Único Estudante, entre no site estudante.sptrans.com.br, faça seu cadastro, solicite a 1ª via e aguarde chegar na secretaria da escola. Caso você já tenha, faça seu login no site já citado e revalide seu bilhete. Será cobrada uma taxa para essas solicitações.

Os que utilizam ônibus devem pedir um atestado de matrícula na unidade escolar, procurar a empresa responsável pelo município e se informar sobre como funciona a carteirinha do transporte. De modo geral, é necessário apresentar comprovante de endereço e documento com foto, além da taxa que será cobrada para tais solicitações. Fique atento com os prazos que a empresa determina para a demanda dos bilhetes escolares.

Venha pra escola acompanhado!

Por Karen Rezende

O IFSP Câmpus Jundiaí tem uma boa localização, estando próximo à estação de trem e ao terminal de ônibus e, por isso, recebemos alunos não só daqui mas de diversos outros municípios da região.

A maioria de nossos estudantes utiliza o transporte público, e vem de cidades como Caieiras, Franco da Rocha, Francisco Morato, Várzea Paulista, Campo Limpo Paulista, entre outras.

Nossa dica é: se você, calouro, não quer vir para a escola desacompanhado, converse com os demais alunos, veja de onde eles são e como eles vêm à escola para que possam combinar de vir e voltar juntos, o que é melhor e mais seguro! Além disso, não dê atenção para estranhos e busque se afastar ou pedir ajuda a alguém caso se sinta ameaçado. Evite se expor a situações de risco, você vale muito!



EXPEDIENTE

Editoração: Adriana Fernandes, Gabriela Alias e Yara Oda.

Diagramação: Yara Oda.

Revisão: Yara Oda, Gabriela Bonfim, Ryan Santos

Jornal desenvolvido por alunos do ensino médio integrado ao técnico em logística do Instituto Federal de São Paulo – Câmpus Avançado Jundiaí.